

UMR-registratienummer bedrijf:
(in te vullen door het bevoegd gezag)

Meldingsformulier Besluit Glastuinbouw

Het Besluit glastuinbouw stelt regels aan glastuinbouwbedrijven. Ook voor gemengde bedrijven waar glastuinbouw een nevenactiviteit is bevat het besluit regels. Met 'glasopstand' wordt in dit formulier bedoeld een permanente opstand van glas of kunststof. Het Besluit treedt in de plaats van het Besluit tuinbouwbedrijven met bedekte teelt milieubeheer en het Lozingenbesluit Wvo glastuinbouw. Het Besluit glastuinbouw gaat uit van de regels uit deze genoemde besluiten, maar stelt bovendien regels aan het verbruik aan energie, meststoffen en gewasbeschermingsmiddelen. Bij dit Besluit hoort een meldingsformulier. U kunt daarmee wijzigingen in de bedrijfsvoering of de lozingssituatie aan het bevoegd gezag doorgeven en u kunt melden dat u een nieuw bedrijf wilt oprichten. Veranderingen zonder ingrijpende gevolgen in de bedrijfsvoering of de lozingssituatie hoeven niet te worden gemeld. In de toelichting op schema 1 vindt u een aantal voorbeelden met en zonder ingrijpende gevolgen. Neem bij twijfel contact op met de gemeente of waterkwaliteitsbeheerder.

Het meldingsformulier heeft vier onderdelen:

1. Algemeen deel,
2. Wm-deel, met vragen over de bedrijfssituatie, voor de gemeente
3. Wvo-deel, met vragen over de lozingssituatie, voor de waterkwaliteitsbeheerder
4. Teeltplan.

Onderdeel 4 moet u invullen bij oprichting van een glastuinbouwbedrijf of bij aanvang van een afvalwaterlozing. Uit schema 1 blijkt welke overige onderdelen u moet invullen. Als het Wm- én het Wvo-deel moeten worden ingevuld, dan stuurt u gemeente én waterkwaliteitsbeheerder ieder apart een geheel meldingsformulier. Als onderdeel 2 niet ingevuld hoeft te worden, stuurt u het formulier aan de waterkwaliteitsbeheerder. Als onderdeel 3 niet van toepassing is, gaat het formulier alleen naar de gemeente. Als uit schema 1 blijkt dat het Besluit glastuinbouw niet op u van toepassing is wordt u geadviseerd alleen het algemene deel op te sturen om misverstanden te voorkomen. Bijlage 1 geeft een overzicht binnen welke termijn de gegevens moeten worden gemeld.

Lees voor het invullen eerst het hele formulier door!

Algemene gegevens (bij melding altijd invullen, samen met schema 1)

Naam melder (degene die opricht of verandert):

Naam bedrijfsvoerder/contactpersoon:

Locatie van het bedrijf:

- adres:

- plaats:

- telefoon:

Postadres:

- adres:

- postcode:

- plaats:

gewas(sen) en/of gewasgroep(en):

.....

.....

teeltwijze(n): substraat volle grond beide

totaal oppervlakte bedrijf:

teeltoppervlakte (waarvan substraat teelt / vollegrond):.....

Datum:

Handtekening:

.....

.....

Schema 1: welke gegevens moet u melden?

- Door het aankruisen van de ja/nee hokjes kunt u aangeven welke situatie op uw bedrijf van toepassing is en welke gegevens u moet invullen.

- De vetgedrukte woorden zijn toegelicht.

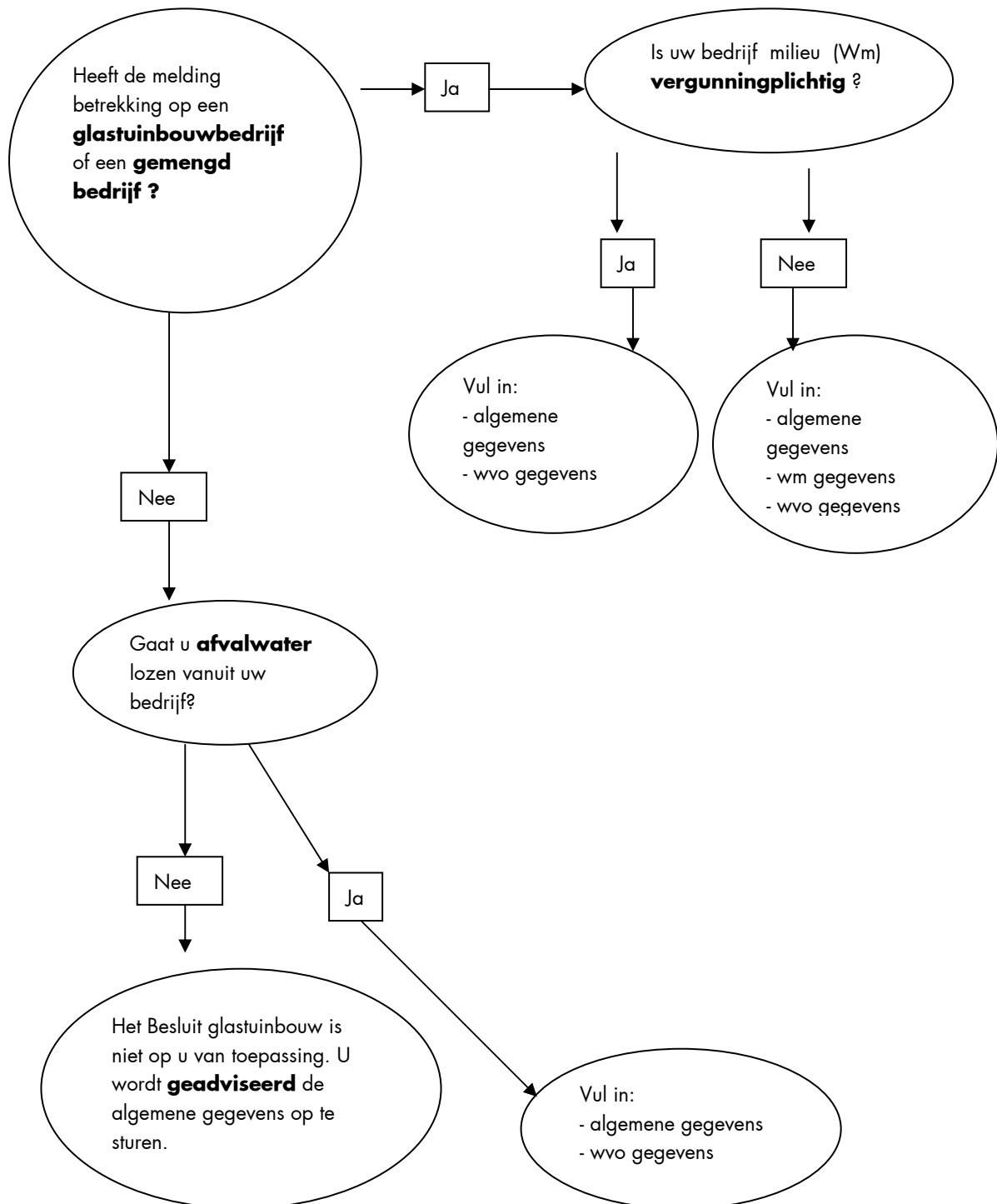

Toelichting bij schema 1: welke gegevens moet u melden.

glastuinbouwbedrijf:

Een bedrijf dat hoofdzakelijk gewassen onder een permanente opstand van glas of van kunststof teelt. Hier vallen allerlei bedrijven onder. Bijvoorbeeld bedrijven die bloemen, planten of groente telen, maar ook bedrijven die uitgangs- en vermeerderingsmateriaal telen. Onderzoeksbedrijven, tuincentra en veredelingsbedrijven vallen niet onder het begrip glastuinbouwbedrijf omdat er niet geteeld wordt.

Vergunningplichtig:

Voor een glastuinbouwbedrijf is een milieuvergunning op grond van de Wet milieubeheer alleen in speciale situaties verplicht. Door het invullen van bijlage 2 kunt u bepalen of dit bij u het geval is.

Gemengd bedrijf:

Bedrijf dat hoofdzakelijk bestemd is voor het verbouwen van akkerbouwproducten of tuinbouwproducten waar glastuinbouw een nevenactiviteit is en de permanente opstand van glas of kunststof groter is dan 2500 m². Als in het verdere formulier wordt gesproken over glastuinbouwbedrijf, wordt daarmee ook een gemengd bedrijf bedoeld.

Afvalwater:

Afvalwater afkomstig van glastuinbouwactiviteiten. Hierop zijn drie uitzonderingen:

1. lozen op oppervlaktewater van spuiwater, drainwater of drainagewater, vanaf een perceel dat vóór 1 november 1994 nog niet voor glastuinbouwactiviteiten werd gebruikt;
2. lozen op oppervlaktewater van bedrijfsafvalwater van huishoudelijke aard vanuit bedrijven met gemiddeld meer dan 10 inwoner equivalenten (i.e.). Een i.e. is te berekenen door het aantal kubieke meters water per jaar te vermenigvuldigen met een factor 0,023 of het aantal mandagen te vermenigvuldigen met een factor 0,0011. Een uitzondering hierop wordt gemaakt als de afstand tussen de dichtstbijzijnde bruikbare riolering en de plaats waar dat afvalwater ontstaat, minder bedraagt dan:
 - 100 meter bij 11 tot 25 i.e.
 - 600 meter bij 25 tot 50 i.e.
 - 1500 meter bij 50 tot 100 i.e.
 - 3000 meter bij 100 tot 200 i.e.
3. direct lozen op een rioolwater zuiveringsinstallatie.

Als sprake is van uitzondering 1 of 2 moet een Wvo vergunning worden aangevraagd bij de waterkwaliteitsbeheerder en kan niet worden volstaan met een melding. Bij uitzondering 3 moet worden aangesloten op de riolering.

geadviseerd:

Het is niet verplicht dit formulier op te sturen als het Besluit glastuinbouw niet op uw bedrijf van toepassing is. Om dit aan het bevoegd gezag duidelijk te maken kunt u dit formulier opsturen naar de gemeente en/of de waterkwaliteitsbeheerder met de ingevulde algemene gegevens en de opmerking dat het besluit niet op uw situatie van toepassing is. Hierdoor verkleint u de kans op aanvullende vragen.

Veranderingen met / zonder ingrijpende gevolgen

Voorbeelden van veranderingen met ingrijpende gevolgen zijn: omschakelen van teelt in de vollegrond naar een substraatteelt, plaatsen (bijplaatsen) van een warmtekrachtinstallatie, plaatsen van een bovengrondse olietank, plaatsen van een opslag voor vloeibare kooldioxide, gebruik gaan maken van nachtelijke vervoer.

Voorbeelden van veranderingen zonder ingrijpende gevolgen zijn: aanbrengen van energiebesparende voorzieningen, bijplaatsen heftruck, verwijderen van installaties (bijv. bovengrondse tank of noodstroomaggregaat)

Schema 2: welke Wet milieubeheer (Wm) gegevens moet u melden?

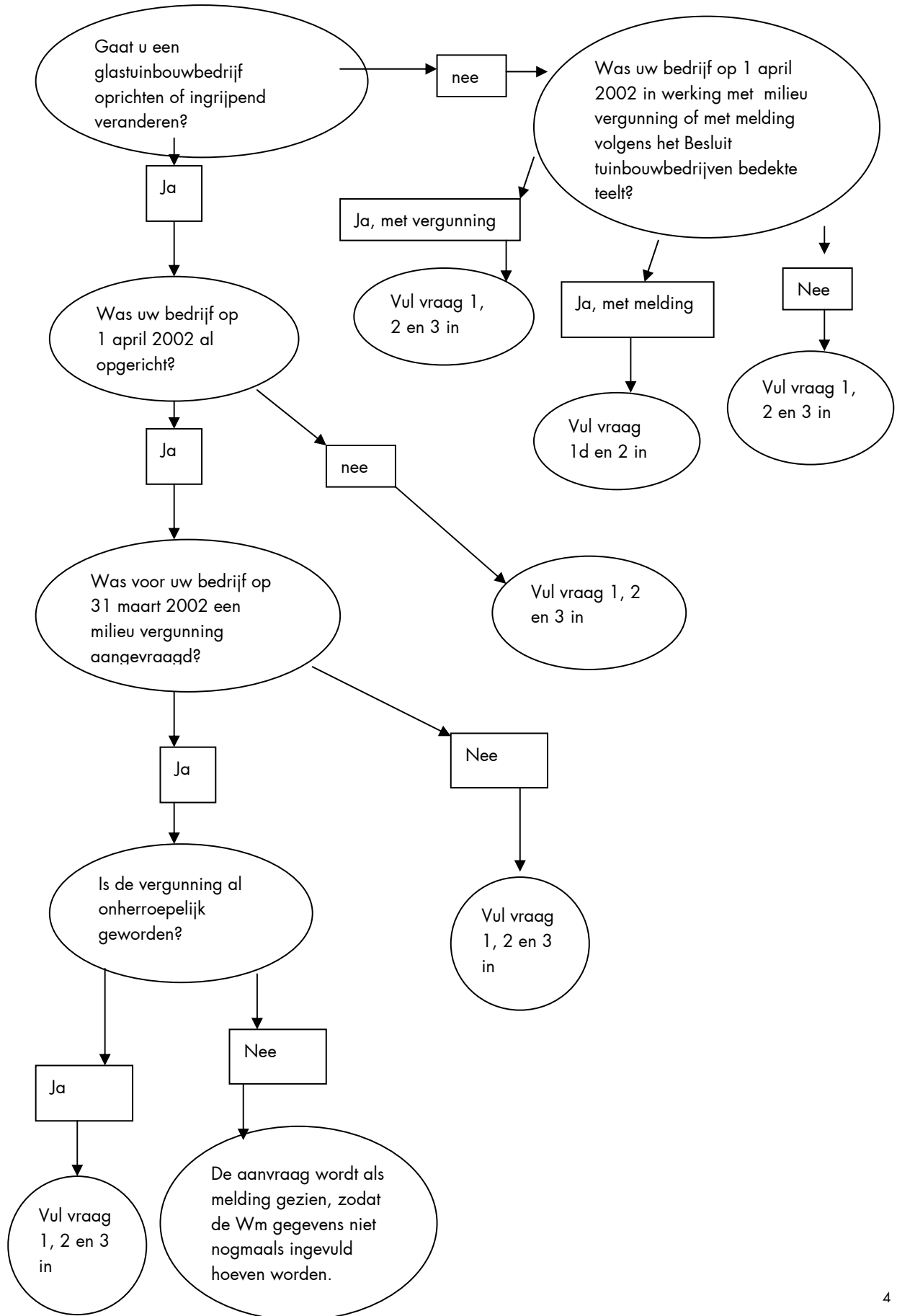

Vragen over de Wet milieubeheer (Wm) gegevens (zie schema 1 en 2)

Vul de onderstaande gegevens in. U hoeft de vragen niet in te vullen als ze al bekend zijn bij de gemeente. Dit is bijvoorbeeld het geval als recentelijk een bouw- of milieuvergunning is aangevraagd of als u een melding heeft gedaan volgens het Besluit tuinbouwbedrijven met bedekte teelt. In dat geval moet wel worden aangekruist welke gegevens volgens u al aanwezig zijn. Ingevulde gegevens stuurt u naar de gemeente. Als de beschikbare gegevens volgens de gemeente niet voldoende zijn, zal ze u vragen deze gegevens aan te vullen.

1 a. Hoe is het glastuinbouwbedrijf ingedeeld; welke activiteiten worden waar uitgevoerd?

Deze gegevens kunnen worden verstrekt door het aanleveren van een inzichtelijke plattegrond, waarop staan aangegeven:

- *de grenzen van het terrein van de inrichting*
- *de ligging en indeling van de gebouwen en kassen*
- *de bestemming van de verschillende ruimten*
- *plaats en omschrijving van de opslag van bestrijdingsmiddelen en meststoffen*
- *plaats omschrijving van de verwarmingsinstallaties*
- *plaatsing overige machines / installaties*
- *belichting*

Een plattegrond met deze gegevens is al eerder aangeleverd.

1 b. Wanneer gaat het glastuinbouwbedrijf of de verandering daarvan in werking?

1 c. Geef een korte omschrijving van de geplande verandering?

1 d. welke transportactiviteiten worden uitgevoerd en op welke plaats wordt geladen en gelost?

Het gaat hierbij om de omvang en frequentie van de transportactiviteiten, de tijdstippen waarop activiteiten plaatsvinden, de gemiddelde tijdsduur ervan, de interne transportmiddelen (zoals vorkheftrucks) die bij laad- en losactiviteiten worden ingezet en de soorten voertuigen die voor de transport activiteiten worden gebruikt (zoals tractoren met aanhangers, vrachtwagens met of zonder aanhangers).

Deze gegevens zijn al eerder bekend gemaakt.

2a. Is bij deze melding een rapport over de nulsituatie van de bodem bijgevoegd?

Een nulonderzoek beschrijft de toestand van de bodem, vóór het tijdstip waarop het glastuinbouwbedrijf (of de verandering daarvan) in werking treedt. Dit onderzoek richt zich uitsluitend op de stoffen die door de werkzaamheden in het bedrijf een bedreiging zijn voor de bodemkwaliteit en op de plaatsen waar bodembedreigende handelingen plaatsvinden. Dit is bijvoorbeeld het geval op plaatsen waar brandstoffen, verfstoffen of bestrijdingsmiddelen worden opgeslagen of verwerkt. Iemand die een glastuinbouwbedrijf (gedeeltelijk) buiten werking stelt moet opnieuw een meting te doen. Zo kan worden vastgesteld welk deel van de verontreiniging door het bedrijf veroorzaakt is.

- Ja, bijgevoegd
- Nee, niet bijgevoegd omdat deze gegevens al eerder bekend zijn gemaakt.
- Nee, niet bijgevoegd omdat:

2b. Is bij deze melding een rapport van een vooronderzoek van de bodem bijgevoegd?

Het vooronderzoek is bedoeld voor het opsporen van historische bodemverontreiniging en richt zich op het hele bedrijfsterrein.

- Ja, bijgevoegd
- Nee, niet bijgevoegd omdat deze gegevens al eerder bekend zijn gemaakt.
- Nee, niet bijgevoegd omdat:

3a. In bijlage 2 van het Besluit glastuinbouw zijn voorzieningen voorgeschreven die moeten worden toegepast ter bescherming van het milieu. Het is echter toegestaan om alternatieve voorzieningen toe te passen als ze ten minste een gelijkwaardige bescherming bieden. Bent u van plan alternatieve voorzieningen toe te passen?

De tekst van bijlage 2 is te vinden op internet (bv. www.overheid.nl) of in te zien bij de gemeente. De gemeente beslist over de geschiktheid van de gekozen alternatieve voorzieningen.

- Nee
- Ja, namelijk:

3b. Zo, ja, waaruit blijkt dat met uw alternatieve voorzieningen een ten minste gelijkwaardige bescherming voor het milieu wordt bereikt?

Stuur rapporten / documenten waaruit dit blijkt mee met dit formulier

- Deze gegevens zijn al eerder bekend gemaakt.
-
-
-
-

Schema 3: welke Wet verontreiniging oppervlaktewateren (Wvo) gegevens moet u melden?

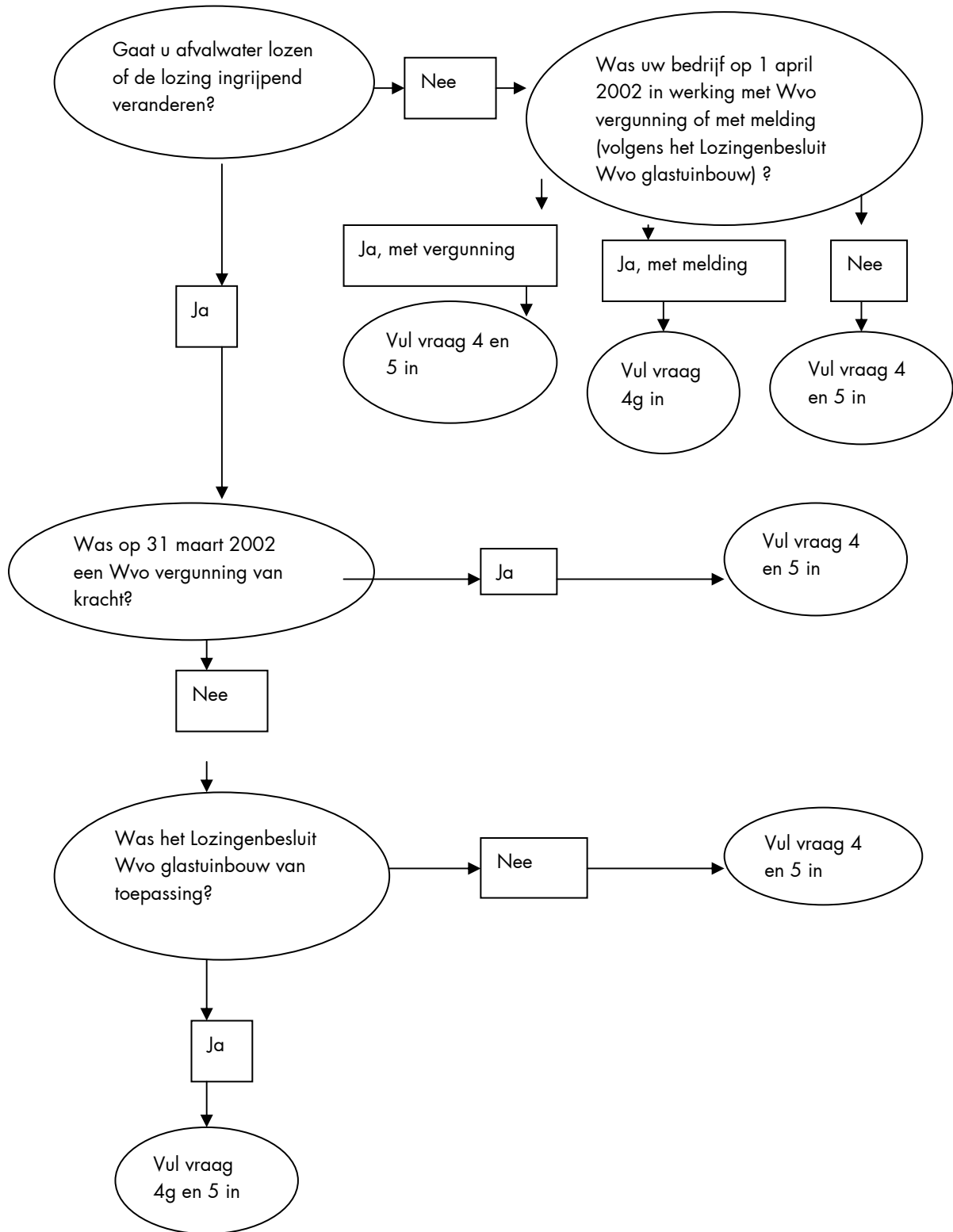

Vragen over de Wet verontreiniging oppervlaktewateren (Wvo) gegevens (zie schema 1 en 3)

Vul de onderstaande vragen in. U hoeft de vragen niet in te vullen als ze al bekend zijn bij de waterkwaliteitsbeheerder (meestal het waterschap). Dit is bijvoorbeeld het geval als recentelijk een Wvo-vergunning is aangevraagd of als u een melding heeft gedaan volgens het Lozingenbesluit Wvo glastuinbouw. In dat geval moet wel worden aangekruist welke gegevens volgens u al aanwezig zijn. Ingevulde gegevens verstuurt u naar de waterkwaliteitsbeheerder. Als de beschikbare gegevens volgens de waterkwaliteitsbeheerder niet toereikend zijn zal ze u vragen deze gegevens aan te vullen.

4a. Hoe is het bedrijf ingedeeld en van waaruit wordt geloosd?

De volgende gegevens kunt u aangegeven op een inzichtelijke plattegrond. Dit kan eventueel op de Wm plattegrond.

- de grenzen van het terrein van de inrichting
- de ligging en indeling van de gebouwen en kassen
- de bestemming van de verschillende ruimten
- plaats en omschrijving van de opslag van bestrijdingsmiddelen en meststoffen
- de lozingspunten op het riool en op het oppervlaktewater

Deze gegevens zijn al eerder bekend gemaakt.

4b. Hoeveel afvalwater loost u en wat is de samenstelling daarvan?

Deze gegevens zijn al eerder bekend gemaakt.

	Riool (m ³ /jaar)	Oppervlakte Water (m ³ /jaar)	Anders (m ³ /jaar)	Samenstelling
Huishoudelijk afvalwater				
Filterspoelwater waterdoseringsinstallatie				
terugspoelwater ontijzeringsinstallatie				
Spoelwater ionenwisselaar				
Afvalwater met bloemvoorbehandelingsmiddelen				
uitlekwater en percolatiewater van substraatafval				
Drainagewater				
Spuiwater				
Drainwater				
Ketelspuwater				
Schrobwater				
Waswater groenteprodukten				
Reinigingswater leidingen, druppelaars en slangen voedingswatersysteem				
Spoelwater fusten				
Condens(or)water stoomleidingen en verwarmingsketel en				
Condenswater warmtekrachtinstallatie				
Reinigingswater buitenkant kas				
Afvalwater doorspoelen substraatblokken				
Koelwater				
Brijn van omgekeerde osmose				

Afvalwater uit hemelwaterafvoersysteem				
Afvalwater straatkolken op erf				
Ander afvalwater				

4c. Wanneer gaat de lozing of de wijziging daarvan in werking?

4d. Geef een korte omschrijving van de geplande wijziging.

4e. Wat is de afstand tussen de plaats waar het afvalwater ontstaat en de dichtstbijzijnde gemeentelijke riolering?

Deze gegevens zijn al eerder bekend gemaakt.

4f. Hoeveel medewerkers zijn gemiddeld op het bedrijf aanwezig?

De waterkwaliteitsbeheerder berekent hieruit of voor het huishoudelijke afvalwater een aansluiting op het riool nodig is.

Deze gegevens zijn al eerder bekend gemaakt.

4g. Welke voorzieningen voor de opvang en verwerking van afval- en regenwater zijn aanwezig?

Kruis aan welke voorzieningen aanwezig zijn en geeft bij aanwezigheid een omschrijving.

een septic tank of andere iba (individuele behandeling van afvalwater): niet / wel aanwezig, namelijk:

....

een opvangvoorziening voor de opvang van regenwater: niet / wel aanwezig met een omvang van:

een first-flush / overstortvoorziening vooraf aan regenwateropvang: wel / niet aanwezig omdat:

.....

een monsternameput bij de volgende afzonderlijke afvalwaterstromen:

afvalwater uit septic tank of andere individuele behandeling van afvalwater: niet / wel aanwezig

terugspoelwater uit een ontijzeringsinstallatie: niet / wel aanwezig

afvalwater afkomstig van het spuiten en schrobben van vloeren: niet / wel aanwezig

naspoelwater van het wassen van in de kas geteelde producten: niet / wel aanwezig

afvalwater afkomstig van het spoelen van fusten: niet / wel aanwezig

afvalwater afkomstig van op het erf aanwezige straatkolken: niet / wel aanwezig

spuiwater bij substraatteelt: niet / wel aanwezig

drainwater bij substraatteelt: niet / wel aanwezig

drainagewater bij grondgebonden teelt: niet / wel aanwezig

Deze gegevens zijn al eerder bekend gemaakt.

5a. In bijlage 3 van het Besluit glastuinbouw zijn voorzieningen voorgeschreven voor de bescherming van het oppervlaktewater, gemalen of afvalwaterzuiveringsinstallatie. Het is echter toegestaan om alternatieve voorzieningen toe te passen als ze ten minste een gelijkwaardige bescherming bieden. Bent u van plan alternatieve voorzieningen toe te passen?

De tekst van bijlage 3 is te vinden op internet (bv. www.overheid.nl) of in te zien bij de waterkwaliteitsbeheerder. De waterkwaliteitsbeheerder beslist over de geschiktheid van de gekozen alternatieve voorziening.

- Nee
- Ja, namelijk:

b. Zo, ja, waaruit blijkt dat met uw alternatieve voorzieningen een ten minste gelijkwaardige bescherming wordt bereikt?

Stuur rapporten / documenten waaruit dit blijkt mee met dit formulier

- Deze gegevens zijn al eerder bekend gemaakt.
-
-
-
-
-

Teeltplan gegevens

Een glastuinbouwbedrijf moet jaarlijks, voor 1 november, een teeltplan over het volgende kalenderjaar indienen. Hiervoor is een wettelijk voorgeschreven model te krijgen bij de waterkwaliteitsbeheerder of de gemeente. Het Besluit glastuinbouw geeft in sommige situaties de mogelijkheid het verplichte teeltplan te vervangen door een bedrijfsmilieuplan. Bij oprichting van een bedrijf of aanvang van een lozing wordt het teeltplan samen met dit meldingsformulier rechtstreeks aan het bevoegd gezag gestuurd. Als sprake is van het lozen van afvalwater is dat de waterkwaliteitsbeheerder, anders naar de gemeente. Als geen sprake is van een oprichting wordt het teeltplan opgestuurd naar de gemeente of namens deze de Uitvoeringsorganisatie, postbus 283, 2700 AG te Zoetermeer

6a. Is een teeltplan bijgevoegd?

- Nee, want ik gebruik een bedrijfsmilieuplan
- Nee, want:
- Ja, verstuurd naar gemeente:
- Ja, verstuurd naar waterkwaliteitsbeheerder:

6b. Is het bedrijfsmilieuplan bijgevoegd?

- Nee, want ik gebruik een teeltplan
- Nee, want:
- Ja, verstuurd naar gemeente:
- Ja, verstuurd naar waterkwaliteitsbeheerder:

6c. wat is het tijdstip waarop het bedrijfsmilieuplan is gedateerd?

.....

6d. Op welke periode heeft het bedrijfsmilieuplan betrekking?

.....

Bijlage 1: termijn waarbinnen u moet melden.

Wm gegevens moet u ten minste acht weken voor de oprichting of de verandering aan de gemeente melden. Op deze periode zijn een aantal uitzonderingen, namelijk:

1. Bestaande glastuinbouwbedrijven die op 31 maart 2002 geen milieuvergunning hadden en niet gemeld waren volgens het Besluit tuinbouwbedrijven met bedekte teelt moeten voor 24 juni 2002 melden.
2. Bestaande glastuinbouwbedrijven die op 31 maart 2002 gemeld waren volgens het Besluit tuinbouwbedrijven met bedekte teelt moeten de gegevens over de transportactiviteiten (vraag 1d) voor 24 juni 2002 melden.
3. Alternatieve voorzieningen, zoals bedoeld bij vraag 3a en 3b, moeten vier weken voor de toepassing zijn gemeld.

Wvo gegevens moet u ten minste acht weken voor de oprichting of de verandering aan de waterkwaliteitsbeheerder melden. Op deze periode zijn een aantal uitzonderingen, namelijk:

1. Bestaande lozingen waarvoor op 31 maart 2002 geen Wvo vergunning gold of geen melding was gedaan volgens het Lozingenbesluit Wvo glastuinbouw moeten voor 24 juni 2002 gemeld worden.
2. Bestaande lozingen die op 31 maart 2002 gemeld waren volgens het Lozingenbesluit Wvo glastuinbouw moeten de gegevens bij vraag 4g melden voor 24 juni 2002.
3. Alternatieve voorzieningen, zoals bedoeld bij vraag 5a en 5b, moeten ten minste vier weken voor de toepassing worden gemeld.

Bijlage 2: situaties waarin een glastuinbouwbedrijf Wet milieubeheer vergunning verplicht blijft.

Als een van de onderstaande vragen met ja wordt beantwoord moet een milieuvergunning worden aangevraagd.

	Ja	nee
1 wordt een andere brandstof dan aardgas, propaan, butaan, gasolie of petroleum gebruikt voor ruimteverwarming of warmwatervoorziening?	<input type="checkbox"/>	<input type="checkbox"/>
2 heeft de ketelinstallatie voor ruimte- of waterverwarming een thermisch vermogen van meer dan 7500 kW?	<input type="checkbox"/>	<input type="checkbox"/>
3 wordt een andere brandstof dan aardgas, propaangas of butaangas gestookt in een warmtepompinstallatie of een installatie voor warmtekrachtkoppeling?	<input type="checkbox"/>	<input type="checkbox"/>
4 wordt een warmtekrachtinstallatie of warmtepompinstallatie gebruikt met een groter thermisch vermogen dan 7500 kW?	<input type="checkbox"/>	<input type="checkbox"/>
5 worden onderzoeken of demonstraties uitgevoerd met experimentele verbrandingstechnieken of met technieken ter bestrijding van de uitwerp van zwaveldioxiden, stikstofoxiden of stof?	<input type="checkbox"/>	<input type="checkbox"/>
6 vinden activiteiten of handelingen plaats met genetisch gemodificeerde organismen?	<input type="checkbox"/>	<input type="checkbox"/>
7 worden bloembollen of knollen met gewasbeschermingsmiddelen voor derden behandeld in een specifiek daartoe ingerichte ruimte?	<input type="checkbox"/>	<input type="checkbox"/>
8 zijn andere nitraathoudende kunstmeststoffen aanwezig dan die van type C (uit CPR 1)?	<input type="checkbox"/>	<input type="checkbox"/>
9 wordt meer dan 10.000 kg gevaarlijke stoffen bewaard	<input type="checkbox"/>	<input type="checkbox"/>
10 wordt windenergie in elektrische energie omgezet met een of meer windturbines?	<input type="checkbox"/>	<input type="checkbox"/>
11 worden vloeibare gevaarlijke stoffen of vloeibare gevaarlijke afvalstoffen in tanks opgeslagen zonder dat sprake is van opslag in ondergrondse tanks, waarop het Besluit opslaan in ondergrondse tanks 1998 van toepassing is, zonder dat sprake is van opslag van brandbare vloeistoffen in bovengrondse tanks, zonder dat sprake is van opslag van petroleum in bovengrondse tanks met een gezamenlijke inhoud van ten hoogste 15.000 liter?	<input type="checkbox"/>	<input type="checkbox"/>
12 wordt butaan of propaan opgeslagen, anders dan in spuitbussen of gasflessen, en is het Besluit voorzieningen en installaties milieubeheer daarop niet van toepassing?	<input type="checkbox"/>	<input type="checkbox"/>
13 is meer dan 1000 kg bestrijdingsmiddelen aanwezig?	<input type="checkbox"/>	<input type="checkbox"/>
14 worden motorbrandstoffen aan derden afgeleverd?	<input type="checkbox"/>	<input type="checkbox"/>
15 is per transportmiddel meer dan één wisselreservoir met een waterinhoud van		

- | | | |
|--|--------------------------|--------------------------|
| ten hoogste 150 liter aanwezig? | <input type="checkbox"/> | <input type="checkbox"/> |
| 16 worden bloemen en siergewassen geleverd? | <input type="checkbox"/> | <input type="checkbox"/> |
| 17 wordt vee bedrijfsmatig gehouden? | <input type="checkbox"/> | <input type="checkbox"/> |
| 18 zijn koel- en vriesinstallaties of warmtepompen aanwezig met een (totale) capaciteit van meer dan 200 kg ammoniak of van meer dan 100 kg propaan, butaan of mengsels van propaan en butaan? | <input type="checkbox"/> | <input type="checkbox"/> |
| 19 zijn gedeputeerde staten het bevoegd gezag voor de milieuvergunning? | <input type="checkbox"/> | <input type="checkbox"/> |
| 20 is het glastuinbouwbedrijf opgericht na 30 april 1996 en gelegen op minder dan 50 meter van een object categorie I of op minder dan 25 meter van een object categorie II? | <input type="checkbox"/> | <input type="checkbox"/> |
| 21 is het glastuinbouwbedrijf opgericht voor 1 mei 1996 en gelegen op minder dan 25 meter van een object categorie I of op minder dan 10 meter van een object categorie II? | <input type="checkbox"/> | <input type="checkbox"/> |

Object categorie I:

Een object categorie I is een aaneengesloten woonbebouwing of een gevoelig object.

- *Een aaneengesloten woonbebouwing bestaat uit drie of meer woningen die op telkens minder dan 5 meter afstand van elkaar zijn gelegen, gerekend van gevel tot gevel.*
- *Een gevoelig object betreft een gebouw of een gedeelte van een gebouw, dat bestemd is voor het verblijf van personen of een gebouw of terrein dat bestemd is voor verblijfs- of dagrecreatie, niet zijnde een kampeerterrein als bedoeld in artikel 8, tweede lid onder a, dan wel artikel 8 derde lid van de Wet op de openluchtrecreatie.*

Object categorie II:

Een object categorie II is een woning van derden of restaurant.

Een woning: een gebouw of gedeelte van een gebouw, dat voor bewoning wordt gebruikt of daartoe is bestemd, met uitzondering van een dienst- of bedrijfswoning behorende bij een glastuinbouwbedrijf.